

Saint-Romain-Lachalm



Imprimerie D... 7

Parc d'activité de Stelytec
Contournement Autoroutier
Sortie 15 - BP 1217
42412 Saint-Chamond
Télécopie 04 77 31 00 39
Téléphone 04 77 31 00 31



BURORO1

Copieurs - Télécopieurs
Machines à écrire
Bureautique informatique
5, place J. Plotton
42000 St-Etienne - 04 77 32 50 60
42300 Roanne - 04 77 70 85 90

VENTE - LOCATION - SAV
TOSHIBA

INSPECTION VIDEO DES CANALISATIONS
VIDANGES FOSSES SEPTIQUES - CURAGES EGOUTS
NETTOYAGES CUVES A MAZOUT - NETTOYAGES INDUSTRIELS
EVACUATION DES DECHETS SPECIAUX

LRA

SARL LAURENT RABY ASSAINISSEMENT

Z.I. de la Silardière - 42500 Le Chambon-Feugerolles
Tél. 04 77 61 15 15 - Fax 04 77 56 23 27

s.e.e. BLAY M. et Fils

PLATRERIE - PEINTURE

2, rue Sainte-Barbe - 43130 Retournac
Tél. 04 71 59 41 35 - Fax : 04 71 65 21 08



Jean Daniel RUEL
TERRASSEMENT - TRAVAUX PUBLICS
AMENAGEMENT DE VILLAS



Veyrines - 43600 Ste SIGOLENE - Tél. 04 71 66 18 90

Jean-François ROUCHON

TERRASSEMENTS - TRAVAUX PUBLICS
_____ TIR DE MINE _____

2, rue de Rochefoy - 43220 DUNIERES
Tél. 04 71 61 90 29 - Fax 04 71 61 90 43

FOREZ COMBUSTIBLES

TÉL. : 04 77 30 21 66

42480 LA FOUILLOUSE

tonexo

LA MICRO INFORMATIQUE

Angle de la Tour de Varan - 42000 Saint-Etienne
Tél. 04 77 49 43 69 - Fax : 04 77 49 43 68

EGET

Société Nouvelle

**ÉLECTRICITÉ GÉNÉRALE
TRAVAUX PUBLICS**

8, chemin des Cinq-Chemins
BP 16 - 42011 SAINT-ETIENNE Cedex 2
Tel. 04 77.43.21.43 - Télécopie 04 77.43.21.59



Tél. 04 71 65 42 13
Fax 04 71 65 43 47
43190 TENCE



PLOMBERIE - SANITAIRE
CHAUFFAGE - ZINGUERIE
RAMONAGE - COUVERTURE

LE MOT DU MAIRE

Dans quelques jours, l'année 99 nous conduira inexorablement, jour après jour, à la fin de ce deuxième millénaire.

Il n'y a encore que quelques années, l'an 2000 semblait être synonyme de nouvelles civilisations, ou de bouleversements technologiques inimaginables. Pourtant à l'aube de ce troisième millénaire, l'évolution tant attendue ou redoutée ne semble pas si lointaine ou irréelle.

Bien sur, l'informatique et la robotique sont omniprésents, la médecine et la génétique connaissent des avancées considérables.

Cependant, les mêmes thèmes génériques continuent d'agiter notre société : conflits meurtriers à travers le monde, problèmes sociaux ou économiques qui engendrent chômage, misère, violence. Partout, autour de nous tout bouge, s'accélère ; arrêtons nous quelques instants ...

Certes, notre commune, ne constitue pas une exception, et même si nous ne sommes touchés qu'à un degré moindre, ne vous semble-t-il pas important de tenter de conserver notre identité de commune rurale ? de protéger notre environnement et notre qualité de vie, tout en nous dotant d'équipements collectifs destinés à améliorer notre quotidien et l'épanouissement de chacun, jeunes ou moins jeunes.

Loin de moi, l'intention d'ouvrir un débat philosophique, mais plutôt de vous livrer l'esprit dans lequel travaille votre Conseil Municipal.

Le Maire
Olivier CIGOLOTTI



BUDGET SUPPLEMENTAIRE 1998

SECTION D'INVESTISSEMENT		
DÉPENSES	Reste à réaliser sur 97 + Budget Primitif 98	Probable 1998
DEFICIT D'INVESTISSEMENT	1 409 733.00	1 409 733.00
EMPRUNTS	300 485.00	300 485.00
DIFFÉRENCE SUR RÉALISATION	0.00	4 500.00
LOGICIELS	0.00	3 560.00
RÉSEAUX ÉLECTRIQUES	5 000.38	21 131.00
TRAVAUX D'ÉCLAIRAGE PUBLIC	8 000.00	0.00
DÉPÔT DE GARANTIE TOTALGAZ	0.00	7 000.00
CASERNE DES POMPIERS	600 000.00	400 000.00
VOIRIE	384 238.52	409 500.00
ZA DE RULLIERE	448.06	0.00
TERRAINS (LA FAYE, LAUTAT, MOURRIER)	- 75.73	4 878.00
MATÉRIEL INCENDIE	37 086.68	0.00
MATÉRIEL VOIRIE (Barrière à neige, Saleuse)	30 150.32	45 105.00
MATÉRIEL BUREAU (ORDINATEURS)	15 999.80	15 440.00
AUTRES MATÉRIELS (Piano, Tableau d'affichage, Salle de réunion)	16 613.87	45 389.00
BÂTIMENTS COMMUNAUX (Chauffage foot)	40 000.00	44 450.00
LOTISSEMENT DE VINÇON	400 000.00	401 640.00
CENTRE BOURG (AMOCLE)	- 0.05	1 954.00
SALLE DES FÊTES (Volets roulants)	25 125.26	12 691.00
SALON DE COIFFURE	79 924.21	17 652.00
MULTIPLE RURAL	1 200 000.00	717 800.00
SALLE DE RÉUNIONS	50 000.00	54 418.00
T.V.A SUR ÉCLAIRAGE PUBLIC 95	0.00	5 997.00
TRAVAUX ÉCOLE DE LICHEMIALLE	0.00	137 460.00
RÉSERVE INCENDIE	0.00	3 409.00
CONTENEURS	0.00	13 500.00
PLATE-FORME ODTF	0.00	24 450.00
TOTAL DÉPENSES	4 602 729.32	4 102 142.00
RECETTES	Reste à réaliser sur 97 + Budget Primitif 98	Probable 1998
VIREMENT SECTION D'INVESTISSEMENT	894 035.00	911 088.00
FCTVA	157 200.00	157 225.00
TLE	20 000.00	23 033.00
ÉCLAIRAGE PUBLIC	5 000.00	15 134.00
D.G.E	152 800.00	173 574.00
SUBVENTION DES ANNUITÉS	151 569.00	124 369.00
EMPRUNTS	210 000.00	0.00
VENTES DES TERRAINS	871 516.00	874 897.00
AMORTISSEMENTS	16 354.00	16 354.00
SUBVENTION CHEMIN MOULIN BLANC	22 475.00	22 475.00
SUBVENTION RULLIERE	286 646.00	285 127.00
SUBVENTIONS (Salon de coiffure, Multiple rural)	521 535.00	473 100.00
VIREMENT SECTION D'INVESTISSEMENT	0.00	909 883.00
TVA 95 (Éclairage public)	0.00	5 997.00
PARTICIPATION DE ST PAL (École de LICHEMIALLE)	0.00	75 986.00
SUBVENTION CONSEIL GÉNÉRAL (École de LICHEMIALLE)	0.00	33 900.00
TOTAL RECETTES	3 308 830.00	4 102 142.00

SECTION DE FONCTIONNEMENT

DÉPENSES	Pour mémoire Budget Précédent	Propositions globales du Maire
CHARGES À CARACTÈRE GÉNÉRAL	563 419.00	- 8 334.00
CHARGES DE PERSONNEL	473 755.00	2 216.00
AUTRES CHARGES GESTION COURANTE	561 752.00	48 534.00
ATTÉNUATION DE PRODUITS	7 795.00	
CHARGES FINANCIÈRES	145 532.00	- 4 900.00
CHARGES EXCEPTIONNELLES	871 516.00	
DOTATIONS D'AMORTISSEMENTS.PROVISIONS	16 354.00	
VIREMENT SECTION INVESTISSEMENT	894 035.00	17 053.00
TOTAL DÉPENSES	3 534 158.00	54 569.00
RECETTES	Pour mémoire Budget Précédent	Propositions globales du Maire
PRODUITS DES SERVICES	139 135.00	5 062.00
IMPÔTS ET TAXES	1 109 803.00	17 983.00
DOTATIONS ET PARTICIPATIONS	1 302 920.00	4363.00
AUTRES PRODUITS GESTION COURANTE	75 000.00	21 200.00
ATTÉNUATION DES CHARGES	33 784.00	217.00
PRODUITS EXCEPTIONNELS	873 516.00	5 744.00
TOTAL DES RECETTES	3 534 158.00	54 569.00

COMMENTAIRES :

BUDGET SUPPLÉMENTAIRE 1998	COMPARAISON EN FRANCS/HABITANTS (GESTION 1997)		
	Commune	Dans la même catégorie démographique	
		Département	Région
FONCTIONNEMENT			
Dépenses et Recettes s'équilibrent à un montant de 3 588 727 Francs (3 534 158 au budget primitif) . Sans grandes modifications par rapport au Budget Primitif, il est cependant intéressant de noter : - Charges à caractère général : 555 085 Francs soit - Charges de personnel : 475 971 Francs soit - Charges financières : 145 532 Francs soit (intérêts des emprunts, 156 377 Francs en 1997 soit une baisse de 7.4% <u>Au niveau des produits</u> : les recettes provenant du produit des 4 taxes (TH, TFB, T.FNB, TP) représentent 1 106 752 Francs soit 30.8 % des produits de fonctionnement.	797 683 209	839 643 360	882 834 285
INVESTISSEMENT			
Dépenses et Recettes s'équilibrent à un montant de 4 102 142 Francs + un prélèvement de 911 088 Francs (provenant de la Section de Fonctionnement) est affecté en investissement. Il représente 22,2 % du total des recettes d'investissement + le remboursement d'emprunts (en annuités) s'élève à 300 485 Francs soit Les investissements en cours (Caserne et Multiple Rural) s'étalent sur 2 exercices, cela aura pour conséquence qu'aucun emprunt ne sera réalisé cette année. Ainsi notre dette déjà raisonnable se verra encore réduite. Au 31 Décembre 1997, l'encours de la dette, à savoir, le capital restant dû pour les emprunts contractés, s'élevait à 2 414 404 Francs soit	431 3 468	476 4 627	494 3 582

AMENAGEMENT DE LA CASERNE DES POMPIERS

Les travaux ayant débuté en Septembre se poursuivront jusqu'en Février/Mars 99. Actuellement, l'extension réalisée est couverte et permettra, aux entreprises intervenants pour les travaux intérieurs de réaliser ces prestations quelles que soient les conditions climatiques.

Un point détaillé sera effectué dans notre prochain numéro de Juillet.



AMENAGEMENT D'UN MAGASIN MULTIPLE RURAL



Dans le cadre de notre communauté de communes, 2 projets similaires ont vu le jour. Celui de la commune de Raucoules est aujourd'hui opérationnel, le notre bien avancé. 6 mois de travaux semblent cependant nécessaires afin de mener à bien cette réalisation, ce qui nous permettra de conserver, à Saint Romain, des activités commerciales de proximité (alimentation générale, boulangerie-pâtisserie), tout en valorisant un bâtiment qui demeure propriété de la Commune.

PROJET 1999 : AMENAGEMENT DU CENTRE BOURG, TRANCHE 2

Un premier projet avait permis en 1995 et 1996 de redonner un caractère plus convivial à l'espace situé entre l'Eglise et la Mairie.

Pour 1999, deux secteurs sont concernés :

1°) A proximité de l'école Saint-Joseph de l'Eglise à la Salle des fêtes :

- Dépose de réseaux aériens EDF, France Telecom, suppression des poteaux et supports,*
- Enfouissements des réseaux,*
- Retraitement de la voirie.*

2°) De l'Eglise au Cimetière :

L'assainissement ayant été réalisé lors de la 1^{ère} tranche ainsi que l'adduction d'eau, seul l'enfouissement de quelques réseaux sera effectué.

Une ligne moyenne tension aérienne traverse actuellement cette partie du bourg ; des négociations sont actuellement en cours et devraient nous permettre d'enterrer cette alimentation et par conséquent de supprimer plusieurs poteaux en béton disgracieux. Une estimation réalisée par les services de la D.D.E. fait ressortir un coût des travaux de 750 000 Francs H.T. Les travaux de réseaux sont pris en charge à 70 % par le syndicat d'électrification départemental.

Une subvention au titre de la Dotation Globale d'Investissement de l'état a été sollicitée pour ce projet, son taux maximum peut être de 50 %. Le croquis ci-dessous est une première esquisse et pourra être éventuellement modifié.

La chaussée sera réaménagée ainsi que plusieurs places de stationnement. Le lavoir qui constitue un patrimoine communal sera mis en valeur (rejointoiment).

D'autre part, un peu de verdure viendra agrémenter ces aménagements donnant ainsi à la totalité de notre Centre Bourg un aspect beaucoup plus attrayant et convivial (nous étudions la possibilité de remettre en place l'ancienne fontaine qui jadis se trouvait sur la place de l'Eglise), l'éclairage public sera également revu.

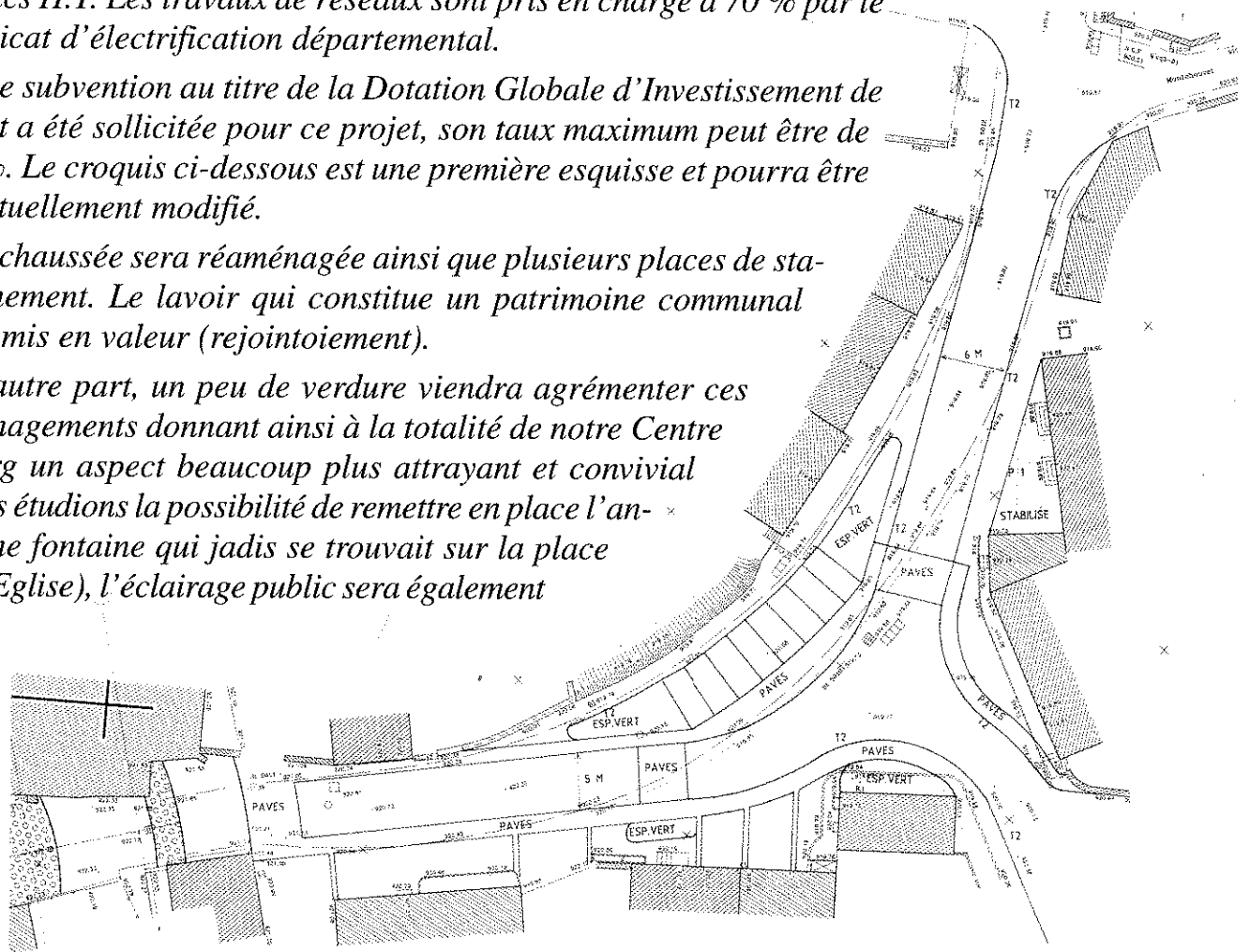

SCHEMA DIRECTEUR D'ASSAINISSEMENT

Comme prévu, afin d'avoir une vision globale des besoins en assainissement sur notre commune, nous réalisons avec :

- les services de la D.D.A.,
 - le Service Départemental de l'eau,
 - le bureau d'études I.E.A. de Clermont Ferrand,
 - l'Agence du Bassin de la Loire Bretagne,
- une étude des équipements existants et des possibilités de réalisations futures.

A compter du mois de Janvier, tous les propriétaires d'habitation non raccordés à un réseau collectif d'assainissement se verront adresser un questionnaire portant sur leur dispositif actuel et son fonctionnement.

Il est bien évident que les données que vous nous communiquerez, sont destinées exclusivement à l'étude. Ce questionnaire est un élément important pour réaliser un " état des lieux ". Nous comptons sur vous pour nous le retourner, renseigner avec le plus de précision possible. Par avance. Merci

L'INTERCOMMUNALITE

La Communauté de Communes du Pays de Montfaucon est née en 1997 après plusieurs mois de discussion entre les 8 adhérents au SIVOM (Syndicat Intercommunal à Vocation Multiple) de Montfaucon ; chacun étant conscient de la nécessité de se regrouper pour progresser sans pouvoir mettre de limites exactes aux compétences de l'Intercommunalité. Après 2 ans de vie commune, chacun des 27 élus a d'abord appris à connaître l'autre avant de trouver sa place dans une des différentes commissions qui permettent de travailler au sein de cette communauté :

- Affaires économiques,
- Environnement,
- Culture et cadre de vie,
- Tourisme.

Plusieurs projets ont déjà abouti, comme la création d'un office de tourisme, d'une école de musique, ou des multiples ruraux (un à Raucoules et l'autre à Saint Romain), d'autres verront bientôt le jour, un bassin de natation à Dunières, l'agrandissement de la Zone du Solier à Montfaucon, un arboretum à Riotord, etc ...

Tous ces points sont évoqués dans le fascicule édité dans le mensuel " Echo de la Haute-Loire " de Septembre que nous avons joint à notre revue communale afin que chacun puisse mieux comprendre le fonctionnement de l'Intercommunalité.

Les 3 délégués de Saint Romain Lachalm, (Olivier CIGOLOTTI, Marie-Claude THEVENET, et Jean GUILLAUMOND) sont, bien sûr, à votre disposition pour tous renseignements complémentaires.

L'ECOLE DE MUSIQUE

Suite à la demande des familles, des batteries fanfares et grâce à l'aide de la communauté de communes du Pays de Montfaucon, il a été mis en place une école intercommunale de musique nommée : " A pausecroche " (association loi 1901). Le bureau est composé de représentants des différentes communes.

L'école compte 52 élèves cette année, dont 17 de Saint Romain. Celle-ci est ouverte à toute personne de 7 à 77 ans, débutante ou confirmée. Chaque élève fait 1 heure de solfège en groupe et une demi-heure d'instrument individuellement par semaine.

Plusieurs cours d'instrument sont en place :

- | | |
|--------------|---|
| Orgue : | Dunières |
| Piano : | Dunières et Saint Romain |
| Trompette : | Riotord |
| Percussion : | Dunières (batterie, tambour ...) |
| Guitare : | Montfaucon |
| Solfège : | Dunières, Saint Romain, Riotord, Montfaucon |

Tout ceci n'est qu'un début et nous espérons ouvrir d'autres classes d'instrument dès Septembre 1999, suivant la demande des élèves.

L'OFFICE DE TOURISME INTERCOMMUNAL DU PAYS DES MONTS ET CLAIRIERES

Le Samedi 10 Octobre 1998, a eu lieu, à l'Office de Tourisme de Montfaucon, la remise des prix du concours des maisons fleuries organisé sur les 8 communes adhérentes à la communauté de communes.

Parmi les participants de la commune de Saint Romain Lachalm, trois candidats ont été récompensés :

- Madame et Monsieur GUERIN " Pont de Veylon ", 1^{er} prix dans la catégorie balcons, terrasses et fenêtres
- Madame et Monsieur MOUNIER " Le Bourg ", 2^{ème} prix dans la catégorie balcons, terrasses et fenêtres
- Madame et Monsieur ROMEYER " La Faye ", 2^{ème} prix dans la catégorie fermes et exploitations agricoles

à ces gagnants étaient remis des bons d'achats à retirer chez Agri Sud-Est de Montfaucon.

Rendez-vous l'année prochaine pour une participation encore plus nombreuse.

S.I.C.T.O.M. VELAY - PILAT : TRI SEMECTIF

Résultats enregistrés sur les différents matériaux issus du Tri Sélectif du 01/01/1998 au 31/10/1998 sur l'ensemble du territoire de compétence du Syndicat.

ACIER / ALUMINIUM :	7,173 t
BRIQUES ALIMENTAIRES :	2,167 t
EMBALLAGES PLASTIQUES (PVC / PET/ PEHD) :	16,38 t
PAPIERS / JOURNAUX/ MAGAZINES/ CARTONS :	111,32 t
LE VERRE (POIDS TOTAL COLLECTÉ) :	352,82 t
Le Bessat :	21,1 t
Jonzieux :	18,5 t
Marlhes :	25 t
Pont Salomon :	26,8 t
Planfoy :	28 t
Saint Didier en Velay :	27,9 t
Saint Ferréol d'Auroure :	24,8 t
Saint Genest Malifaux :	58,4 t
Saint Just Malmont :	46,92 t
Saint Régis du Coin :	8,7 t
Saint Romain Lachalm :	14 t
Saint Romain les Atheux :	11 t
Saint Victor Malescours :	8,2 t
La Séauve sur Semène :	21,8 t
Tarentaise :	11,7 t

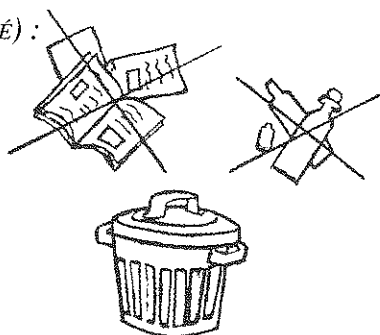

Une belle contribution pour la protection de notre environnement ainsi : **489,6 t** de déchets, représentant un volume considérable ont été recyclés.

OFFICE DE TOURISME DE LA VALLEE DE LA SEMENE

La Vallée de la Semène en raison de sa situation proche de la région Rhône Alpes représente le plus proche pôle touristique de l'axe Lyon Toulouse par RN88. Elle génère de ce fait deux flux de touristes. Tout d'abord un tourisme de proximité, et un tourisme de passage. A l'heure actuelle, cette clientèle est difficilement fidélisée sur notre secteur car nous souffrons d'un manque d'hébergement. Il apparaît donc nécessaire de créer sur l'ensemble des 7 communes concernées un réseau de gîtes ruraux, chambres et tables d'hôtes, meublés touristiques ... afin de satisfaire cette demande.

Qu'est ce qu'un gîte rural :

C'est un logement de vacances, meublé, équipé dans une maison située en espace rural, dans un bourg ou à l'extérieur. Les locations s'effectuent à la semaine et le propriétaire par son accueil chaleureux et sa disponibilité doit contribuer au bon déroulement du séjour de ses vacanciers.

*Bâtiment rénové à usage
de chambre d'hôtes
Le RELAIS DE LA TOURETTE
Saint-Victor-Malescours*



Pourquoi créer un gîte :

- Afin de préserver ou réhabiliter des bâtiments
- S'assurer d'un complément de revenus qui peut être complété par la vente directe de produits fermiers
- Développer des contacts avec des citadins ou des ruraux d'autres régions

Chambres et tables d'hôtes :

C'est une formule de chambre chez l'habitant ; L'investissement du propriétaire (accueil, disponibilité ...) est beaucoup plus important que pour le gîte rural. Les tables d'hôtes sont le prolongement, il s'agit de servir dans une salle à manger, un repas traditionnel à base de produits régionaux.

Qui peut ouvrir un gîte, une chambre d'hôtes, table d'hôtes :

Toute personne disposant d'un bâtiment situé en zone rurale :

- Les agriculteurs
- Les salariés (sous réserve des clauses du contrat de travail)
- Les artisans, commerçants, professions libérales (sauf hôteliers, cafetiers, restaurateurs)
- Les retraités

Où obtenir des renseignements

Des aides, ainsi que le montage d'un projet peuvent vous être proposés. Pour cela, n'hésiter pas à contacter :

L'OFFICE DE TOURISME - 5, rue de la République - 43140 SAINT-DIDIER-EN-VELAY
Téléphone : 04 71 66 25 72 - Télécopie : 04 71 66 25 72

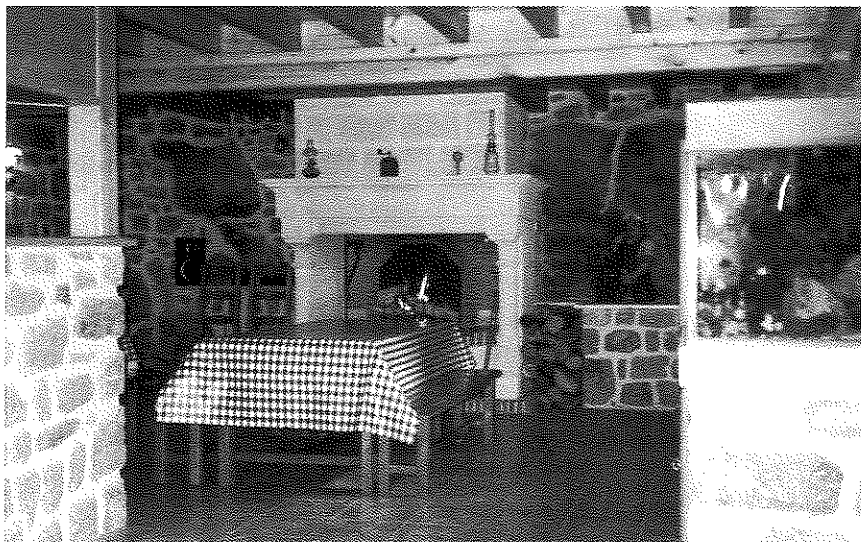

Rappel : Pour le 3^{ème} concours photo organisé par l'Office de Tourisme de la Vallée de la Semène, il est impératif de renvoyer votre bulletin de participation avant le 31 Décembre 1998 à l'office.

Thème : regards sur le patrimoine et la vie de la Vallée de la Semène.

- 1^{er} prix : valeur 800 Francs

- 2^{ème} prix : valeur 400 Francs et lots divers

Bonne chance à tous

LE RECENSEMENT 1999

Le mois de Mars 1999 verra la mise en place du dernier recensement du XX^{ème} siècle. Cette opération est essentielle car elle permet d'obtenir une photographie précise et actualisée de la population de la France dans sa diversité et son évolution.

Les indications chiffrées recueillies lors du passage de l'agent recenseur sont exploitables autant au niveau national que local et ont deux objectifs : dénombrer la population, bien sûr, mais surtout mieux la connaître. A l'échelon communal, les renseignements sur les habitants de Saint Romain vont nous permettre d'analyser et de cerner les besoins, notamment en matière de vie sociale, d'infrastructure ou d'équipements collectifs.

De plus amples informations, vous seront données au travers de spots télévisés ou d'articles dans la presse quotidienne en février 1999 ainsi que par l'intermédiaire de la municipalité dès que nous aurons de nouveaux éléments.

Nous vous demandons, évidemment, de réserver un accueil des plus chaleureux à la personne chargée de recueillir les renseignements nécessaires à ce recensement et de répondre avec le plus grand soin et sérieux au questionnaire qui vous sera proposé.

Nous vous remercions par avance de votre collaboration et de votre citoyenneté, indispensables au bon déroulement du recensement 1999.

AU CORPS DES SAPEURS POMPIERS

ACTIVITE DU CORPS

Interventions :

L'année 1998 touche à sa fin et les sorties effectuées jusqu'au 31 Novembre 1998 se situent aux alentours d'une quarantaine d'interventions diverses.

Matériel et locaux :

Pour cette année, aucun matériel n'a été acquis, en revanche un agrandissement de la caserne a débuté courant Juillet. Les locaux étant devenus trop petits, après étude, il a été décidé de créer un nouveau bâtiment jouxtant l'actuel, qui servira à remiser le VSAB avec au-dessus une salle d'instruction. Pour l'instant le chantier est clos et couvert. La fin des travaux sera effective en début d'année 1999.

Formations :

Nos jeunes Sapeurs ont suivi tout au long de cette année de nombreux stages et formations :

C.F.A.P.S.E. (Certificat de Formation aux Activités de 1^{er} Secours en Equipe) 52 heures au CS de Saint-Didier-en-Velay : Philippe FAYOLLE,

C.F.A.P.S.R. (Certificat de Formation aux Activités de 1^{er} Secours Routiers) 36 heures : Philippe FAYOLLE, Franck LASSABLIERE, Fabrice FRANC,

A.R.I. (Appareils Respiratoires Isolants) 2 jours au Centre d'Instruction de Taulhac : Christian RASCLE, Joël PEYRARD, Serge PEYRE, Franck LASSABLIERE,

N.I.T. (Emploi du lot de sauvetage) 2 jours à Taulhac : Christian RASCLE, Joël PEYRARD,

CAPORAL une semaine au Centre d'Instruction de Taulhac : Fabrice FRANC, Joël PEYRARD
Christian RASCLE.

Bravo à tous pour ces réussites qui profiteront au C.P.I.

AMICALE

Sainte Barbe :

Cette année, elle s'est déroulée le Samedi 5 Décembre. Après la messe célébrée par le Père VIALLETON à la mémoire des Pompiers vivants et défunts et de leurs familles, tout le monde se retrouvait à la Salle des fêtes. Pour la circonstance, on notait la présence de plusieurs autorités : mairie, gendarmerie ainsi que nos sapeurs et leurs épouses. A cette occasion, ont été remis les diplômes aux différents Sapeurs ayant participé aux stages et formations. Ont été nommés aux grades de :

- Caporal chef : Gérard FRANC

- Caporal : Fabrice FRANC, Joël PEYRARD, Christian RASCLE

Une récompense a également été attribuée à notre ami Albert VACHER pour ses 30 années de bons et loyaux services ; la médaille d'or lui a été remise par Monsieur le Maire.

Manifestions sportives :

- 21 Février** : Cross Départemental à Beaulieu, parmi les 6 Sapeurs qui se sont très bien comportés, PEYRARD Joël a été qualifié pour représenter le département de la Haute-Loire au Cross National de Valençay (Indre).
- 21 Mars** : Cross Régional à Roiffieux, 4 Sapeurs méritants ont effectué un parcours vallonné de 10300 mètres en catégorie senior.
- 4 Avril** : Cross National à Valençay (Indre), PEYRARD Joël
- 2 Mai** : Parcours Sportif Départemental à Montfaucon. L'équipe s'est classée 5^{ème} sur 37 équipes engagées au niveau départemental. Se sont qualifiés pour la finale régionale à Annemasse : GUILLAUMOND Frédéric (grimpé de corde) 8^{ème}, PEYRARD Joël (parcours sportif) 3^{ème}.
- 6 Juin** : Parcours Sportif Régional à Annemasse. Nos deux Sapeurs ont concouru avec l'équipe du département.
- 13 Juin** : Mariage de Laurent PATIN avec Séverine FRAPPA, fille de notre Sergent.
- 21 Juin** : Tence, tournoi de Sixte Sapeurs Pompiers Challenge Jean DEMARS
- 19 Octobre** : 20 Km de Paris, participation du Sapeur LASSABLIERE Frank et de son épouse.

Voyages et manifestations :

- 18 Janvier** : Tirage des rois et arbre de Noël
- 8 & 9 Mai** : Sapeurs Pompiers et anciens, accompagnés de leurs épouses ainsi que Monsieur et Madame CIGOLOTTI, se sont rendus dans le Périgord pour 2 jours où ils ont passé un agréable séjour. Visite de Padirac, Rocamadour, élevage d'oies, vallée de la Dordogne et de Sarlat.
- 12 Juillet** : Concours de pétanque, avec une participation de 32 doublettes, suivi d'une soupe aux choux préparée par nos anciens Pompiers qui a connu une grande affluence.
- 31 Août** : Voyage de nos anciens Sapeurs Pompiers en Corse (5 jours).

Nous remercions tous nos Sapeurs Pompiers pour leur dévouement ainsi que toutes les personnes qui nous ont chaleureusement accueillis lors de la présentation de nos calendriers 1999.

Joyeuses Fêtes à tous et Bonne Année.

Pour nos interventions deux numéros :

18
}
112

24 h / 24 h

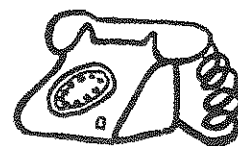

EN SOUVENIR DES "ANCIENS COMBATTANTS"



Après la " Grande Guerre 14/18 " Saint Romain voulut perpétuer le souvenir de ses fils tombés sur les champs de bataille. Une salle de la mairie de cette époque, devenue notre morgue actuelle, possédait bien un modeste tableau mural qui portait les noms de nos compatriotes morts au front. C'était vraiment insuffisant ! Aussi, deux ans après la fin de la guerre, une grande plaque commémorative fut fixée au mur de la chapelle du Sacré Cœur de notre église, près de " la porte des femmes ".

Vers 1930, les Poilus de Saint Romain voulurent ériger un véritable monument. Il fallait trouver les fonds nécessaires. Monsieur Paul du PELOUX, Président des Poilus, demanda à la société " La Renaissance Artistique " de Saint Etienne de monter une séance à Saint Romain : les bénéfices constitueraient une première ébauche de financement. Une deuxième séance prévue en 1931, n'eut pas lieu et donna naissance à un litige financier à cause d'un manque d'organisation imputable à nos anciens combattants. Une troisième séance fut organisée pendant les vacances 1931 : les résultats financiers déçurent malgré la perfection du spectacle. Cette voie fut donc abandonnée et on ouvrit une souscription en novembre 1931.

Des appels d'offres furent lancés pour la réalisation du monument : en juin 1932, deux projets furent retenus, l'un de l'entreprise BERNICHON de Saint Etienne, l'autre des établissements SARDA et PIPET d'Yssingeaux.

Pour ce dernier, l'idée religieuse exprimée était jugée parfaite mais occupait cependant une trop grande place, de plus son coût était très élevé, les pièces du dossier demeuraient incomplètes. La Commune n'étant pas riche ne vota qu'une subvention de 1000 Francs alors que le projet BERNICHON s'élevait à 22 500 Francs ramenés à 21 000 Francs après tractations. Une assemblée générale des Poilus fut programmée pour Juillet 1932 : elle était destinée à établir le choix décisif après 15 jours d'exposition des deux projets dans le café PEYRACHE. L'assemblée vota le dimanche 17 Juillet 1932 : le projet SARDA fut retenu par 28 voix contre 22 pour le projet BERNICHON. L'entreprise élue construisit une maquette pour régler les derniers détails et le prix fut fixée à 21 000 Francs.

Le contrat fut signé le 20 Mars 1933 après l'approbation légale de la société des " Poilus de Saint Romain " par la préfecture le 31 Janvier 1933. Les préliminaires de la construction traînèrent encore en longueur : fin Mai 1933, l'entreprise n'était pas encore venue visiter le terrain choisi et la population s'impatientait. Le 3 Juin 1933 cependant le Président des Poilus se préoccupait de faire préparer l'inauguration. Le 3 Août, une deuxième souscription est lancée et l'inauguration décidée pour le 11 Novembre 1933. Invitation à Messieurs Edouard NERON, sénateur, Auguste MICHEL, député, SARDA et PIPET réalisateurs du Monument, à l'abbé Hippolyte DELOLME, vicaire à Lapte et au Curé Emile PEYRARD à Montfaucon.

Programme : Une grand-messe à 9 heures suivie de la bénédiction du monument par le curé MOUTOT. Banquet enfin où toute la population adulte masculine est invitée et priée de s'inscrire auprès de Monsieur DUPLAY (gratuite pour les invités d'honneur, 20 Francs pour les membres du Conseil Municipal et pour tous les autres.)...

La clôture avec portillon d'entrée ne sera posée qu'en Octobre 1936, par l'entreprise TRANCHARD de La Séauve au prix de 1 167.10 Francs.

A L'ECOLE PRIVEE DU BOURG



C'est dans les locaux spacieux, très colorés et superbement décorés que les enfants des petites sections ont fait leur entrée dans leur nouvelle école. Pour la première fois ce sont 85 enfants qui ont été accueillis dans le même bâtiment.

Cette année, l'équipe enseignante a changé 2 de ses membres : Madame SOULAS de Dunières et Mademoiselle SAMUEL de Montregard ont rejoint l'équipe et s'occupe l'une des Moyennes Sections – Grandes Sections, l'autre des CE2 – CM1 – CM2. Madame CHARREYRON assure l'enseignement chez les tout petits et Madame MICHEL chez les CP – CE1. Elles sont aidées par Madame PEYRARD au titre d'un CEC.

Ce premier trimestre qui s'achève a été marqué par quelques activités :

- Une simulation d'accident avec les pompiers de Saint Romain et les gendarmes de Sainte Sigolène pour les grands.
- Une ballade en forêt pour les petits, qui sont allés à la rencontre de Firmin, le lutin pour découvrir les couleurs, les odeurs, et les bruits de la forêt.
- L'enseignement de l'anglais pour les CM1 et CM2 avec un professeur, Madame GOUDARD, qui vient 1 fois par semaine.
- Les cours de natation à la piscine du Chambon pour le cycle 2 et le cycle 3, les lundis après-midi.
- La fête de Noël, le 19 Décembre où petits et grands ont dansé sur le conte musical d'Emilie Jolie.
- La messe de Noël, le 13 Décembre préparée par les enfants à travers un panneau, des chants, et des lectures.
- La participation de tous les enfants venus encourager les relayeurs qui ont traversé notre village le 3 Décembre à l'occasion du TELETHON 98.

A L'ECOLE PUBLIQUE DE LICHEMIALLE

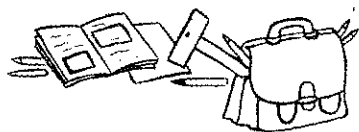

L'école publique de Lichemialle compte 31 enfants. Ils ont été accueillis en Septembre par une nouvelle équipe enseignante. En effet, Emmanuelle BOURRIEL succède à Claude CORTIER et assure l'enseignement de la classe maternelle et du CP, assistée par Yolande FREYCHET, fidèle au poste. La classe de CE – CM libérée provisoirement par Claude CHAUDY a été confiée à Fanny JULIEN.

Cette année, les plus jeunes bénéficient d'une animation autour du conte et de l'album. Ce projet a vu le jour grâce aux compétences d'une maman d'élève "conteuse" de profession : Marie-Pierre TOURON. A cette occasion, les parents et les maîtresses rangent et rénovent les livres de la bibliothèque. Les plus grands, eux, participent à un atelier-théâtre sous la conduite de François VINESSE. Cette activité est financée par l'association "le qu'en dira t-on" de Saint Pal de Mons.

L'école prépare également son projet de fin d'année : une semaine au bord de la mer à Saint Raphaël en Juin.

Souhaitons à tous une année scolaire riche d'apprentissages...

CENTRE AERE 1998

Les journées ne sont pas assez longues pour jouer, créer, découvrir, rigoler, chanter avec les copains. Cette année, le Centre Aéré a ouvert ses portes le 6 juillet avec 35 inscrits, pour 4 semaines, encadrés par Agnès, Céline, Sébastien, et Christophe, tous les 4 de Saint Romain.



Au programme :

- Le centre équestre de Bonnefond à Saint Romain Les Atheux, 1 fois par semaine, les enfants ont pu apprendre à bien monter, faire des ballades et de la voltige.
- La piscine à Saint Didier toujours très appréciée des enfants.
- La piscine à Bourg Argental avec ses toboggans, sa fontaine et ses jeux où les enfants ont dit : " c'était super ".
- Le Neyrial pour les quads, les motos, le ventrigriliss, les trampolines, les vélos bizarres, le mini-golf, le poney, le tir à l'arc...etc.
- La ferme des Animaux du Monde : la visite guidée, le spectacle de cirque avec les clowns, les jeux dans la forêt.
- La pêche à Dunières et quel plaisir de pêcher et de ramener sa truite à la maison pour la manger.

Et puis aussi les sorties VTT aussi bien pour les grands que pour les petits, les grands jeux tel que " FORT - BOYARD ", les joies du camping que les enfants ont pu découvrir en passant une nuit sous la tente ou à la belle étoile. Les sorties pique-nique à la rivière... Sans oublier les activités manuelles, fabrication de marionnettes, jeux de labyrinthe, lunettes originales, porte-crayons, sujets en bouchon et bien d'autres encore.

Pour terminer, la préparation de la soirée ZAPPING où petits, grands et plus grands ont été ravis de participer aux jeux télévisés avec leurs animateurs préférés.

Le défilé de la Vogue a clôturé la fermeture du Centre. Rendez-vous l'année prochaine pour de nouvelles aventures. Afin de préparer la saison prochaine et le compte-rendu du bilan 1998, l'Assemblée Générale aura lieu en Février / Mars 1999. Les inscriptions pour la nouvelle saison seront programmées en Avril / Mai pour nous permettre de recruter le personnel d'encadrement.

LE CLUB DE L'AMITIE

Après une légère accalmie d'été, nous nous retrouvons plus nombreux pour nos après-midi de détente les mardis et jeudis. Nous reprenons nos activités hivernales et projetons concours de belote amical, bûches de Noël, tirage des rois, repas, etc. Au début de cet automne, Jean CHARRAS, pour raison de santé a laissé sa place de Président, nous le remercions pour ses bons services. Nous avons donc procédé à une nouvelle élection dont voici les résultats :



Président - Jean ROYON
Président Adjoint - Louis NOIRIE
Trésorier - Lucien GOUYET
Trésorier Adjoint - Suzanne ROMEYER
Secrétaire - Adèle DUPLAY
Secrétaire Adjoint - Firmin CHOMARAT
Membres du Bureau - Jean-Marie FRISON
Joseph GUILLAUMOND
Annie VACHER

Nous souhaitons à tous et à toutes une bonne adaptation dans leur rôle, une bonne dose de dévouement, et bienvenu à notre président. Il y a toujours de la place pour les personnes désireuses de se joindre à notre équipe, nous les accueillerons avec joie

LA GYM VOLONTAIRE

Appel à toutes celles qui veulent revaloriser leurs corps par une gymnastique de santé par un effort personnel (et non par la force). Vous avez entre 20 et 70 ans, nous avons un projet qui pourrait vous intéresser.

Projet : Nous avons actuellement un cours de gymnastique par semaine, nous aurions la possibilité d'en créer un deuxième :

- un cours de gymnastique tonique en soirée
- un cours de gymnastique plus doux un après-midi

Vous aurez la possibilité d'assister aux 2 cours avec la même licence.



QUESTIONNAIRE à remplir et à remettre au secrétariat de la Mairie

Seriez-vous intéressée par ce projet :

oui

non

Quel après-midi : et à quelle heure :

Votre âge (important) : Nom et Prénom :

Avez-vous d'autres suggestions :

TENNIS-CLUB DE SAINT-ROMAIN-LACHALM

Les inscriptions pour la saison 99 sont ouvertes depuis début Novembre et le club compte actuellement un effectif de 32 licenciés – 16 jeunes et 13 adultes.

Les jeunes bénéficient d'une heure de cours par semaine, au sein de l'école de tennis et sont encadrés par Romain SEIGNOVERT qui vient de terminer sa formation d'initiateur 1^{er} degré. Durant la période hivernale, le centre de tennis du Chambon sur Lignon nous accueille sur ses courts couverts pour une meilleure continuité dans la progression. Depuis déjà 2 ans, les enfants ont pu découvrir le tennis à l'école privée avec Xavier DUPUY et si l'on en croit les échos, cette activité sportive et ludique a été appréciée. Sachez qu'au sein du Tennis Club, il est possible de continuer cette pratique dès l'âge de 7 ans ; alors si vous souhaitez donner l'occasion à votre enfant de s'épanouir en jouant au tennis, n'hésitez pas à nous contacter, nous répondrons à vos interrogations.

Quant aux adultes, nous les accueillons quel que soit leur niveau de jeu. Les débutants ont accès à des cours afin d'apprendre le déplacement et le maniement de la raquette. Dès qu'ils le désirent, ils intègrent les équipes féminines ou masculines pour participer aux championnats.

Peu importe votre âge et votre niveau, vous trouverez votre place au sein du groupe très dynamique et enthousiaste du Tennis Club.

Le tennis est aujourd'hui un sport populaire, accessible à tous sur le plan sportif comme financier alors laissez-vous tenter, la balle est dans votre camp.

Je vous encourage à faire le premier pas et à me contacter pour tout renseignement.

*Merci de votre attention
et Joyeuses fêtes de fin d'année*

Jean-Michel POINAS



ESPERANCE SPORTIVE DE SAINT-ROMAIN

L'année 1998 s'achève avec beaucoup d'espoir pour l'avenir de l'ESSR. En effet, il y a bien longtemps que nous n'avions pas vu 2 équipes seniors à Saint Romain et un total de 60 licences (jeunes et dirigeants compris).

Ce n'est pas sans difficultés mais à force de persévérance que l'on a pu trouver 17 nouveaux joueurs pour créer cette équipe critérium. Le plus jeune de ce groupe a 25 ans et le plus âgé bien connu de tous a 57 ans. Cette équipe menée par Eric DELOLME et Gérard BROUSSARD, joue au ballon avec un réel plaisir et dans une ambiance que l'on pourrait qualifier d'euphorique.

L'équipe 1 a vu, elle aussi arriver quelques recrues en la personne de David GRANGE, Pascal RIVORY, et Sébastien FOULTIER. Ces nouveaux joueurs bien intégrés dans le groupe, apportent un plus à cette équipe qui joue les premiers rôles dans sa poule. L'entraîneur Jean-Pierre LYONNET épaulé par Christophe BROUSSARD ont pour objectif la " montée " en division supérieure si d'éventuelles blessures n'affaiblissent pas l'équipe.

Les féminines entraînés par Laurent GUILLAUMOND, continuent leur route dans un championnat au niveau élevé. L'équipe est composée de 18 licenciées avec seulement 2 filles issues de Saint Romain. Le football féminin aurait-il aucun intérêt pour les jeunes filles de Saint Romain ? J'espère fortement le contraire et qu'un jour ce sport collectif attirera la gent féminine de notre commune.

Comme les années précédentes, les catégories benjamin, -13 et -15 ans sont en entente avec Saint Pal de Mons et La Séauve sur Semène. Il faut noter le bon parcours des -15 ans sous la houlette d'Alain BASTION, qui à ce jour sont qualifiés pour la 1/2 finale de la coupe de la Haute-Loire. Souhaitons leur bonne chance.

Cette année, la Commune nous a doté d'un système de production d'eau chaude plus performant et un nouveau chauffage pour les locaux, devrait se mettre en place dans les jours à venir. Toutes ces modifications, nous ont obligé à prendre la pelle et la truelle pour agencer les douches différemment.

Comme vous avez pu le constater, des abris ont été mis en place le bord du stade. Construit de toutes pièces par les joueurs qui n'ont pas que des qualités footballistiques, le coût total est d'environ 6 000 Francs. Nous étudions actuellement l'achat de poteaux de corners pour remplacer les " piquets " actuels qui ne sont plus aux normes, le coût de l'opération est de 2 000 Francs.

Des panneaux publicitaires seront bientôt posés sur la main courante du stade car l'ESSR a besoin de sponsors pour continuer à vivre. Les personnes intéressées par ce style de publicité peuvent se renseigner auprès des dirigeants.



Joyeuses fêtes et bonne année à tous.

*Le Président
Daniel LARDON*

A NOTER : la soirée familiale (Paëlla) aura lieu le 21 Mars. Inscriptions auprès des dirigeants.

LE TWIRLING CLUB



Cette année encore, l'effectif du twirling a augmenté avec la venue de 4 petites nouvelles lors de la rentrée d'octobre 98. Nous avons accueilli Anne-Charlotte MICHEL, Charlène GUILLAUMOND, Claire-Sophie RIBOUAT et Justine DELEAGE.

Cette activité sportive et artistique en pleine expansion occupe bon nombre de petites ou jeunes filles de la commune et des communes voisines. Les monitrices, Véronique, Nathalie, Bénédicte, donnent toute leur énergie pour la préparation des spectacles et sorties prévus en 1999. A noter : le Gala du " Bon Air " le 17 et 18 Avril 1999.

Nous en profitons pour rappeler que durant cette année 98, nos twirlers ont été très actives.

Les 4 et 5 Avril, le Gala du " Bon Air ", qui fut très réussi, le 13 Juin un concours à Marthes où nous avons terminé 1^{ère} au classement général. Le 19 Juillet, la Kermesse, où nos filles ont présenté un excellent spectacle malgré le mauvais temps. Les 1^{er} et 2 Août, défilé de la vogue. Le 2 Août également, défilé et représentation aux Vastres. Le 15 Août, Soupe aux choux et sortie à Grazac.

Cette année, nous participons également au TELETHON en compagnie de la musique par le don d'une somme de 1000,00 Francs.

Le Bon Air a également élargi la composition de son bureau à 13 membres, 5 représentants du Twirling, 5 représentants de la musique et 3 membres extérieurs. Le Président est Charles GUILLAUMOND, la vice-présidente Valérie RIBOUAT, la secrétaire Nadine GUILLAUMOND, la trésorière Bernadette BRUNON, viennent ensuite Christiane MANEVY, Nicole GUILLAUMOND, Josée SEIGNOVERT, Laurence ROMEYER, Jean-Michel POINAS, Yves MOUNIER, Louis CLAPEYRON, Jean GUILLAUMOND, et Frank CHOMARAT. Ainsi composé, le bureau permettra une gestion harmonieuse des deux activités.

En plus du Gala du 17 et 18 Avril 1999, nous pensons pouvoir, comme l'an dernier, organiser un concours avec la Chapelle d'Aurec et Marthes et surtout avoir diverses sorties pour nous faire connaître et découvrir le twirling.

Nous vous remercions pour le soutien et l'attention que vous nous portez. Et nous souhaitons à tous un Joyeux Noël et une Bonne Année.



L'ETAT CIVIL

<u>10 Naissances :</u>	GUILLAUMOND Célia	Montchouvet	le 13 Janvier
	POULY Agathe	Montchouvet	le 02 Février
	DELORME Lucie	Le Bourg	le 06 Mars
	RASCLE Lorène	Route de la Gare	le 10 Avril
	CHARRA Matthias	Montchouvet	le 17 Juin
	PLOTON Julie	Route de la Gare	le 17 Juillet
	PIEYRE François	Vinçon	le 08 Août
	MARCONNET Bérénice	Chazotte	le 24 Août
	LARGERON Clémence	La Faye	le 13 Septembre
	CHAUDIER Clarisse	Le Moulin Blanc	le 01 Octobre

<u>5 Mariages :</u>	PATIN Laurent et FRAPPAT Severine	le 13 Juin
	FRECENON Alain et JOUBERT Corinne	le 27 Juin
	VEYRON Eric et FLECK Corinne	le 04 Juillet
	JOLIMOY Olivier et FAURIE Françoise	le 18 Juillet
	ROUCHOUSE Thierry et LEGER Valérie	le 12 Septembre

<u>6 Décés :</u>	COURBON Aimée	Le Bourg	le 23 Juin
	DURIEUX Claudius	Lautat	le 29 Juin
	GENEST Marie	Le Bourg	le 11 Septembre
	CORNUT Marie	Le Bourg	le 08 Octobre
	PERRON Camille	Lichemialle	le 18 Octobre
	BARRAT Frédéric	Les Chaizes	le 09 Novembre

LE CALENDRIER DES FETES

* Concours de belote + loto (Ecole)	le 10 Janvier
* Soirée théâtrale (Ecole)	le 30 Janvier
* Soirée costumée (Comité des fêtes)	le 06 Février
* Concours 16 triplettes (La Boule Amicale)	le 06 Mars
* Concours de belote (Pompiers)	le 07 Mars
* Soirée Paëlla (Foot)	le 20 Mars
* Bal du Foot	le 04 Avril
* Gala (Le Bon Air)	les 17 et 18 Avril
* Don du Sang	le 05 Mai
* Concours quadrettes (La Boule Amicale)	le 22 Mai
* Bal du Foot	le 23 Mai
* Finale critérium (La Boule Amicale)	le 30 Mai
* But honneur Sociétaire (La Boule Amicale)	le 19 Juin
* Bal de la Saint Jean (Comité des fêtes)	le 19 Juin
* Concours de pétanque et Soupe aux choux (Pompiers)	le 10 Juillet
* Kermesse (Ecole)	le 18 Juillet
* Concours 3 ^e et 4 ^e divisions (La Boule Amicale)	le 31 Juillet
* Fête patronale	les 07, 08 et 09 Août

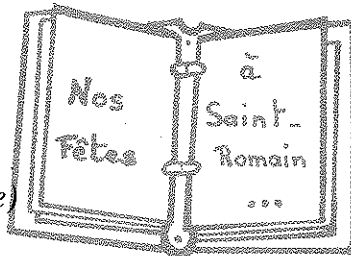

LES SERVICES MUNICIPAUX

SECRETAIRE DE MAIRIE :

Madame Nicole GUILLAUMOND
Téléphone de la Mairie : 04.71.61.00.08
Téléphone des pompiers : 18

Le Secrétariat de la Mairie est ouvert :

- le lundi : de 14 h à 18 h
- le mardi : de 9 h à 12 h et de 14 h à 18 h
- le jeudi : de 9 h à 12 h et de 14 h à 18 h
- le vendredi : de 9 h à 12 h et de 14 h à 18 h
- le samedi : de 9 h à 12h

MAIRE :

- Monsieur Olivier CIGIOTTI Téléphone : 04.71.66.23.59
Permanence tous les samedis de 9 H à 11 H

ADJOINTS :

- Monsieur Louis CLAPEYRON Téléphone : 04.71.61.09.48
- Madame Marie-Claude THEVENET Téléphone : 04.71.66.24.10
- Monsieur Serge PEYRE Téléphone : 04.71.66.29.58
- Monsieur Jean GUILLAUMOND Téléphone : 04.71.66.25.14

Permanence tous les samedis de 10 h à 12 h.

En cas d'urgence ou de besoin, les adjoints sont à votre disposition.

ASSISTANTE SOCIALE : Permanence tous les jeudis de 9 H à 10 H en Mairie.

LES COMMISSIONS MUNICIPALES

" INFORMATIONS ET SERVICES "

- Monsieur Olivier CIGIOTTI
- Monsieur Jean GUILLAUMOND
- Madame Rosa RASCLE
- Madame Marie-Noëlle MONTERYMARD
- Monsieur Jean-Michel POINAS
- Monsieur Henry DIGONNET
- Monsieur Jacques BRUNON

" URBANISME, TRAVAUX , VOIRIE "

- Monsieur Olivier CIGIOTTI
- Monsieur Louis CLAPEYRON
- Madame Marie-Claude THEVENET
- Monsieur Gilbert GUILLAUMOND
- Monsieur Roland FRISON
- Monsieur Claudius EPALLE

"ASSOCIATIONS ET VIE COMMUNALE "

- Monsieur Olivier CIGIOTTI
- Monsieur Serge PEYRE
- Monsieur Martin GUICHARD
- Monsieur Gilbert GUILLAUMOND
- Monsieur Michel MANEVY

Cabinet Louis CHALAYE

Etudes et Réalisations
Lotissements - Voirie - Réseaux
Projets communaux
(camping, zones artisanales, terrains de sport...)

9, av. de la Libération - 43120 MONISTROL sur LOIRE
Tél. 04 71 61 59 15 - Fax 04 71 66 54 86



Pascal Chenevier

— PAYSAGE EURL —

Bel-air - 42660 JONZIEUX
Tél. 04 77 39 95 60
Fax 04 77 39 93 66
RCS B 418 165 031 - APE 014 B

CABINET D'ASSURANCES

Serge HILAIRE - Philippe RIVOIRE



Toutes assurances :
Particuliers - Professionnelles
Risques d'entreprises
Placements Financiers

6, rue Charles Dupuy - B.P. 53 - 43600 Saintr-Sigolène
Tél : 04 71 66 62 30 - Fax 04 71 66 69 17



La Boîte à Fleurs

Ouvert 7 jours / 7

Yvette BONNET

Toutes
compositions
florales



4, rue du 19 mars
43220 DUNIERES
Tél. 04 71 66 81 40

TRACTEURS
MOTOCULTURE
MACHINES AGRICOLES
EQUIPEMENTS D'ELEVAGE
ATELIER SPECIALISE

Garage Jean-Paul SOUVIGNET

LA ROCHETTE - 43140 ST-DIDIER EN VELAY
Tél. 04 71 61 17 43 - Fax 04 71 61 06 97



ROUCHON SOUCHON



43330 PONT-SALOMON - Fax : 04 77 35 00 29
Tél. 04 77 35 00 20



TOUS TRAVAUX ROUTIERS

BP 29 - 43601 SAINTE-SIGOLENE CEDEX
Tél. 04 71 66 46 46 - Fax 04 71 66 14 24

PFA

Michel DRIOT

Agent Général



8, place Foch
43140 Saint-Didier-en-Velay
Tél. 04 71 61 05 58
Fax 04 71 66 28 09

Collecte mécanisée
Mobilier urbain de propreté
Collecte sélective

Mise en place - Entretien
de bacs roulants pour les
ordures ménagères



Informations :
Tél. : 04 73 91 45 36
Fax : 04 73 92 39 39

LOCATION - VENTE - ENTRETIEN - SAV
LIVRAISON À DOMICILE - LAVAGE

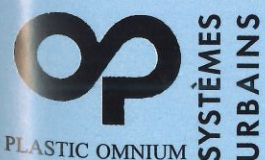

PLASTIC OMNIUM
Systèmes Urbains
Département Environnement
AGENCE DE CLERMONT FERRAND
19, rue Newton
63100 CLERMONT-FERRAND

GAEC PEPINIERS DU VELAY

H. MASSARD & C. COLOMBIER

La Prévaudière
43140 LA SEAUVÉ SUR SEMENE
Tél. : 04 71 61 06 28 - Fax : 04 71 61 09 33



La Croix de Lurol - 43120 MONISTROL-SUR-LOIRE
Tél. 04 71 75 60 30 - Fax : 04 71 75 60 31

SOCIETE LOCATAIRE GERANTE DE M. Jean MOULIN - S.A. au Capital de 300 000 F - R.C. 90 B 170 LE PUY - SIRET 379.625.791.00015 - CODE APE 5510
BANQUES : Société Générale : 00021170828 06 Sainte-Sigolène - C.R.C.A. Haute Loire : 12263508060 36 Monistrol-sur-Loire - C.C.P. Lyon : 5681-53
Crédit Mutuel : 00051753240 Yssingeaux - Trésor Public : 01600003645 29 Monistrol-sur-Loire



SAINT ROMAIN FACE A SON DEVELOPPEMENT

1982 —> 640 habitants
1990 —> 696 habitants
1999 —> 800 ? 830 ? 860 ?... ???

La population de notre commune est en plein essor depuis une vingtaine d'années. En 1999, nous serons déjà plus de 800 habitants, et ensuite... Alors, il faut, dès aujourd'hui, faire face à ce développement et engager des réflexions sur les équipements collectifs qui seront nécessaires à notre population, c'est à dire à vous. Le Conseil Municipal a entamé une réflexion et souhaiterait connaître votre avis dans les différents domaines qui touchent à votre vie de tous les jours dans la commune.

Quels sont par ordre de priorité (de 1 à 5) les domaines dans lesquels notre développement vous semble une nécessité ? Doit-on mettre l'accent sur les activités :

- Culturelles :
- Economiques :
- Sociales :
- Sportives :
- Ou autres (préciser) : _____

Préciser les types d'équipements qui vous paraissent le plus adaptés : _____

Toutes vos observations ou idées sont les bienvenues : _____

Nous vous remercions de prendre part à cette enquête et vous demandons de la déposer en Mairie. L'avenir de la commune passe par la maîtrise de son développement et nous comptons sur vous tous dans cette entreprise.

Merci
Votre Conseil Municipal

ENQUÊTE



Votre Conseil Municipal réfléchit actuellement à la possibilité de créer un groupe d'appartements réservés aux personnes âgées. Ces logements pourraient être situés dans l'ancienne école publique (bâtiment accolé à la salle des Fêtes).

Afin de mener à bien ce projet, en prenant en compte vos attentes ou vos idées, nous vous proposons de répondre à ce petit questionnaire.

I - Un tel projet, vous semble t-il intéressant ?

Oui Non

II- Quel type de logement vous semble le plus adaptés ?

Studio (1 pièce + 1 cuisine) :

T2 (2 pièces+ 1 cuisine) :

Autres : _____

III- Pour quel type d'herbergement ?

Temporaire :

Permanent :

IV - Quels sont les services et aides possibles, à proposer aux personnes âgées ?

* Aide à la personne :

- Aide physique :

Oui Non

- Aide administrative :

Oui Non

- Aide aux déplacements :

Oui Non

- Aide à la toilette, l'habillement, la prise de nourriture :

Oui Non

* Soins médicaux et paramédicaux

Oui Non

* Services à la disposition des usagers :

- Ménage dans les logements :

Oui Non

.../...

- Entretien du linge :

Oui

Non

- Petites réparations :

Oui

Non

- Restauration :

Oui

Non

- Permanence de l'accueil, de la sécurité :

Oui

Non

* Animation :

Oui

Non

Pour une meilleure analyse de cette enquête, merci de nous indiquer dans quelle tranche d'âge vous vous situez : _____

Autres suggestions :

Nous vous remercions de votre participation. Si vous le souhaitez et si vous êtes intéressés par ce projet, merci d'indiquer votre nom : _____